



Skanderborg kommune
Att.: Hanne Nissen Toksvig, Hans Brøk-Brandt og Katja Pace
Skanderborg Fælled 1
8660 Skanderborg

Der skal ikke laves miljøkonsekvensrapport (VVM-redegørelse) af Skanderborg Trailcenter

Vi har vurderet, at der ikke skal laves en miljøkonsekvensrapport (VVM-redegørelse) for Skanderborg Trailcenter. Projektet er dermed ikke VVM-pligtigt, og kan gennemføres uden udarbejdelse af en miljøkonsekvensrapport (VVM-redegørelse).

Hvis projektet ændres, er I forpligtet til at ansøge igen med henblik på at få afgjort om ændringen er omfattet af krav om miljøvurdering (VVM-pligtigt).

Denne afgørelse bortfalder, hvis den ikke er udnyttet inden 3 år efter, at den er meddelt, jf. miljøvurderingslovens § 39.

Afgørelsen er ikke en tilladelse, men alene en afgørelse om, at projektet ikke skal gennem en miljøvurderingsproces.

Afgørelsen er truffet i henhold til § 21 i Bekendtgørelse af lov om miljøvurdering af planer og programmer og af konkrete projekter (VVM) (LBK nr. 1976 af 27/10/2021)

Oplysninger i sagen

Vi har den 14. september 2022 modtaget ansøgning om tilladelse til opførelse af Skanderborg Trailcenter ved Skanderborg Fælled. Projektet vurderes omfattet af bilag 2 pkt. 13a "Ændringer eller udvidelser af projekter i bilag 1 eller nærværende bilag, som allerede er godkendt, er udført eller er ved at blive udført, når de kan have væsentlige skadelige indvirkninger på miljøet (ændring eller udvidelse, som ikke er omfattet af bilag 1)." i Bekendtgørelse af lov om miljøvurdering af planer og programmer og af konkrete projekter (VVM).

Projektet anses som en del af Skanderborg Fælled, der oprindeligt blev screenet som værende omfattet af bilag 2, punkt 10b - "Anlægsarbejder i byzone"

Høring af berørte myndigheder og parter

Vi har vurderet at der ikke er nogle berørte myndigheder i forbindelse med projektet, hvorfor der ikke er foretaget en høring af berørte myndigheder.

Dato

6. oktober 2022

Sagsnr.: 01.00.00-P19-3-22

Din reference

Kim Aaen

Tlf.: 87947757

Telefontider

Man – ons: 10.00 – 13.00

Tor: 10.00 – 17.00

Fre: 10.00 – 13.00

Åbningstider

Man – ons: 10.00 – 13.00

Tor: 10.00 – 17.00

Fre: 10.00 – 13.00

Skanderborg Kommunes bemærkninger

Vi har gennemført vedlagte VVM-screening efter retningslinjerne i Bekendtgørelse af lov om miljøvurdering af planer og programmer og af konkrete projekter (VVM).

Vi har vurderet, at der er følgende risici ved etablering og drift af Skanderborg Trailcenter:

- Potentiel afledt påvirkning af de strengt beskyttede arter stor vandsalamander og grøn mosaikguldsmed pga. nærhed til yngle- og rasteområder for arterne

Vi vurderer konkret, at projektet;

- i sig selv eller i forbindelse med andre planer og projekter, ikke vil påvirke Natura 2000-områder, væsentligt
- ikke vil beskadige eller ødelægge yngle- eller rasteområder for strengt beskyttede dyrearter (bilag IV-arter) eller ødelægge de strengt beskyttede plantearter (i alle livsstadier), som også er omfattet af bilag IV
- ikke medfører en forringelse af grundvandsforekomstens eller overfladevandområdets tilstand, og vi vurderer at projektet ikke hindrer opfyldelse af de fastsatte miljømål hertil
- ikke i øvrigt vil medføre væsentlige påvirkninger, der kan være til skade for omgivelserne

Vi vurderer derfor, at projektet ikke er VVM-pligtigt og at der dermed ikke skal udarbejdes en miljøkonsekvensrapport (VVM-redegørelse).

For en mere uddybende vurdering henvises til vedlagte screeningsskema.

Hvis du vil klage

Afgørelsen kan, for så vidt angår de retlige forhold, påklages til Miljø- og Fødevareklagenævnet (jf. §§ 49 og 50 i Lovbkg. nr. 1976 af 27. oktober 2021) af

- Miljø- og Fødevareministeren (Miljøstyrelsen)
- enhver med retlig interesse i sagens udfald.
- landsdækkende foreninger og organisationer, der som formål har beskyttelsen af natur og miljø eller varetagelsen af væsentlige brugerinteresser inden for arealanvendelsen og har vedtægter eller love, som dokumenterer deres formål, og som repræsenterer mindst 100 medlemmer.

En klage over afgørelsen har ikke opsættende virkning, med mindre Miljø- og Fødevareklagenævnet bestemmer det.

Du klager via klageportalen, som du finder via linket [her](#). Du logger på klageportalen med Nem-ID. En klage er indgivet, når den er tilgængelig for Skanderborg Kommune via klageportalen.

Når du klager, skal du betale et gebyr på 900 kr. som privatperson og 1800 kr. som forening eller virksomhed. Klagegebyr opkræves af Nævnenes Hus. Betaling af klagegebyr sker ved elektronisk overførsel eller ved giroindbetaling. Gebyret skal indbetales inden for en fastsat frist. Hvis gebyret ikke indbetales inden udløbet af fristen, afvises klagen.

Klagefrist

Klagefristen udløber 4 uger efter at screeningsafgørelsen er offentliggjort. Hvis klagefristen udløber på en lørdag eller helligdag, forlænges klagefristen til den følgende hverdag.

Søgsmål

Hvis afgørelsen skal indbringes for domstolene, skal det ske inden 6 måneder fra offentliggørelsen.

Fritagelse fra klageportalen

Du kan anmode Miljø- og Fødevarerklagenævnet om fritagelse for at bruge klageportalen.

Du kan søge om at blive fritaget fra at bruge klageportalen, hvis du f.eks.:

- Har et særlig handicap
- Har kognitiv eller fysisk funktionsnedsættelse
- Lider af demens
- Mangler digitale kompetencer
- Er socialt udsat
- Har en eller flere psykiske lidelser
- Har sprogvanskeligheder, hvor hjælp og vejledning fra myndigheden eller nævnet ikke konkret vurderes at være en egnet løsning.

Er du allerede fritaget fra Digital Post?

Hvis du allerede er fritaget fra Digital Post via Borgerservice, øges din mulighed for at blive fritaget fra digital selvbetjening i forhold til en klage til Miljø- og Fødevarerklagenævnet. En fritagelse fra Digital Post medfører ikke i sig selv, at du kan fritages for at bruge klageportalen. Klager, fra f.eks. en forening, skal foretages digitalt, hvis blot en er i stand til at bruge digital selvbetjening.

Din anmodning skal sendes til Miljø- og Fødevarerklagenævnet

Hvis du tilhører en af de nævnte grupper og trods vejledning ikke har mulighed for at bruge klageportalen, kan du sende din anmodning om fritagelse for brug af Klageportalen til nævnet. Du skal begrunde din anmodning om fritagelse for brug af klageportalen. Hvis du er fritaget for at bruge Digital Post af din kommune, bedes du oplyse dette i din anmodning.

Får du afslag på fritagelse, får du en passende frist til at indsende klagen via klageportalen. Hvis du bliver fritaget, vil kommunen oprette klagen i klageportalen på dine vegne.

Orientér kommunen

Når du ansøger om at blive fritaget for brug af klageportalen, er det vigtigt, at du giver besked til Skanderborg Kommune om det. Så ved kommunen nemlig, at der er en klage på vej. Du kan orientere din kommune via mail (skanderborg.kommune@skanderborg.dk), telefon (8794 7000) eller ved at sende et brev til Skanderborg Kommune, Skanderborg Fælled 1, 8660 Skanderborg.

Du kan finde svar på spørgsmål angående klageportalen lige [her](#).

Med venlig hilsen

Kim Aaen
Biolog

Du kan læse mere om, hvordan vi behandler dine personoplysninger her:

<https://www.skanderborg.dk/databeskyttelse>

Her kan du også læse om dine rettigheder som registreret hos os, og hvordan du kontakter vores databeskyttelsesrådgiver.



Bilag:

Anmeldelse af projekt

Skema til brug for screening (VVM-pligt)

Kopi af afgørelsen er sendt til:

- Skanderborg Kommune
- Danmarks Naturfredningsforening dnskanderborg-sager@dn.dk
- Friluftsrådet (fr@friluftstraadet.dk)
- Friluftsrådet (soehoejlandet@friluftstraadet.dk)

VVM SCREENING
Skanderborg Trailcenter

Dokumentansvarlig: KP
Kvalitetssikring: HBB
Version 13.09.2022

Ansøgningsskema – VVM
Basisoplysninger

Projektbeskrivelse

Baggrund for projektet Skanderborg Trailcenter

I takt med at danskerne er blevet mere aktive i naturen med både løb, cykling, svømning, sejlads mm., er Danmarks Idrætsforbund (DIF) og Lokale og anlægsskuffonden (LOA) gået sammen om at udvikle "trailcentre" for at imødekomme outdooridrætternes behov. Trailcentrene skal give bedre forhold for idrætsudøverne og sikre, at de også viser hensyn til naturen og de øvrige skovgæster.

Trailcentrene skal fungere både som mødested og servicebygning for alle, der vil være aktive i naturen. Et sted, der inspirerer til motion og idræt, og som er det helt naturlige udgangspunkt for aktiviteter i den omkringliggende natur. Trailcentrene er placeret i interessant terræn og henvender sig til både organiserede idrætsforeninger og alle andre, der motionerer i naturen. Skanderborg Kommune er inviteret med i udviklingsarbejdet som et eksempelprojekt.

De eksisterende rammer i området

Skanderborg Trailcenter placeres i forbindelse med Skanderborg Kommunes administrationscenter og idrætscenter kaldet Skanderborg Fælled, boldbanerne ved Fælled og Anebjerg Skov. Trailcenteret placeres i umiddelbar tilknytning til de eksisterende stier, spor og faciliteter i skoven. Placeringen af Skanderborg Trailcenter er nøje udvalgt og afstemt med de eksisterende ambitioner og rammer for området.

Skanderborg Trailcenter – det nye i området

Trailcenteret ved Fælled bliver udgangspunkt for mange forskellige idrætsaktiviteter i skoven og den nærliggende natur. Trailcenteret inviterer til idræt og motion for alle uanset alder, niveau eller aktivitetstype.

Trailcenteret skal fungere som knudepunkt for information og vil sammen med en skitseret mountainbike-teknikbane (herefter MTB-teknikbane) og andre elementer udgøre en introducerende facilitet til områdets natur, geografi og aktiviteter.

Brugerinddragelsesprocessen har vist, at placeringen ved Fælledens Idrætscenter og Anebjerg Skov vil gøre det muligt at favne mange former for brugere, både organiserede foreninger, såsom områdets løbeklubber og mountainbikere, skiklub og orienteringsløbere, samt mere selvorganiserede brugergrupper - vandrere, motionister, ryttere, børnefamilier, daginstitutioner, skoler og mennesker med interesse for den bynære natur.

MTB-teknikbane ved trailcenteret

I umiddelbar tilknytning til trailcenteret etableres en ny MTB-teknikbane. Anlægget etableres alene med naturlige materialer såsom overskudsjord, natursten og robinietræ – samt grus og skærver.

Trailcenteret kort fortalt

Den nye bygning, trailcenteret, bygges på et åbent område på bagsiden af Skanderborg Fælled, og er beliggende mellem rådhuset, de eksisterende idrætsfaciliteter og Anebjerg Skov, som er ejet af Naturstyrelsen. Trailcenteret bliver dermed en trædesten mellem idrætsanlæg og skoven, og kan i

VVM SCREENING
Skanderborg Trailcenter

Dokumentansvarlig: KP

Kvalitetssikring: HBB

Version 13.09.2022

princippet anvendes som støttepunkt for alle, der vil være idrætsaktive både i skoven og på de eksisterende mere klassiske idrætsfaciliteter.

Anebjerg Skov er en relativt nyplantet med nyanlagte stier og en række friluftsfaciliteter. Trailcenteret skal og vil understøtte og aflaste de etablerede anlæg i skoven.

Visionen med at etablere trailcenteret på netop denne lokalitet er blandt andet at samtænke og skabe synergier mellem traditionelle idrætsgrene og outdooridræt, således at de kan få glæde af hinandens faciliteter og inspirere hinanden til nye træningsmetoder. Trailcenteret skal fungere som det naturlige udgangspunkt for træning i naturen. Det er herfra man starter og slutter sin træning, og det er her, man i uformelle rammer kan mødes med andre idrætsudøvere og brugere af skoven.

Med en placering på Skanderborg Fælled ved Anebjerg Skov supplerer og understøtter trailcenteret Byrådets ambition om at udvikle Fælleden som idrætscenter og udfolde områdets rekreative- og idrætslige potentiale.

I dag rummer det samlede nuværende område ved Fælleden et rådhus, politistation, idrætshaller, tennis- og taekwondocenter, legearealer samt store udendørs baneanlæg. Med en placering af et trailcenter ved Fælleden skabes grundlag for ny synergi, nye samarbejder og en bæredygtig optimeret udnyttelse af områdets mange faciliteter.

Fysiske rammer formet af skovens brugere

Projektets udformning baserer sig på data fra spørgeskemaundersøgelse og interviews i forbindelse med igangværende proces for udvikling af Skanderborg Fælled som idrætscenter. Der er blandt andet afholdt bruger-workshops med særskilt fokus på etablering og udvikling af trailcenteret som et delelement i den større udvikling af området ved Fælleden.

Det har resulteret i en vision om, at det nye trailcenter skal være *”et fælles mødested”, ”et udgangspunkt for træningen”, et sted brugerne kan ”lære hinanden at kende på tværs” og ”et område for alle”, hvor ”man tager ansvar og viser hinanden hensyn”.*

Et inviterende mødested

Det nye trailcenter er tænkt som et enkelt hus på ca. 300 m², og ligger som to langstrakte volumener i Anebjerg Skov ved Skanderborg Fælled og øvrige idrætsfaciliteter. Mellem volumenerne opstår et gårdrum, et mødested, som på uformel vis inviterer områdets besøgende op til huset og videre indenfor.

Det nye Trailcenter og de nære udearealer vil indgå i et tæt samspil med naturen, hvilket understøttes af arkitekturen, materialevalget og indretningen af udearealerne.

Formidling

Trailcenterets formidlingszone vil blandt meget andet for eksempel også kunne understøtte den formidling, der finder sted i Anebjerg Skov om klima, vand og bæredygtighed. Trailcenteret vil derfor indgå som en naturlig del af Naturstyrelsens og Skanderborg kommunes projekt med klimaskole og klimaskov i Anebjerg Skov.

VVM SCREENING
Skanderborg Trailcenter

Dokumentansvarlig: KP

Kvalitetssikring: HBB

Version 13.09.2022

Parkering

Trailcenteret vil typisk blive benyttet uden for normal arbejdstid og vil derfor kunne dele parkering med Fælledens. I alt 2 stk. handicap-parkeringspladser placeres på Fælledens P4.

Andre oplysninger om trailcenteret:

- Hvilket tidsrum kommer brugerne typisk?: *Især på hverdage fra kl. 16-20 og weekend fra kl. 8-20.*
- Hvor mange brugere kommer i bil? *Skønnet dagligt 20-30 brugere i hverdage og 50-75 i weekenden.*
- Brugere til stævner og begivenheder? *Skønnet op til 150-200 brugere – typisk i weekenden.*
- Hvor mange brugere kommer på cykel? *Ud over det skønnede antal brugere, vil der komme et antal brugere på cykel direkte fra hjem eller anden lokation. Vores skøn er, at ca. 50% kommer direkte på cykel, så det samlede antal brugere i hverdage og weekender (ikke ved evt. stævner) er det dobbelte af ovenstående. Cykelparkering er derfor vigtig i det daglige, hvorimod bilparkering særligt er vigtigt ved evt. events og arrangementer. Der etableres cykelparkering ved selve trailcenteret.*
- Andre forhold af betydning - hestetrailerparkering? *Jf. brugerprocessen for trailcenteret, er der ønske om, at der afmærkes to p-pladser, hvor man kan få lov at parkere med sin hestetrailer. Det er skønnet, at 1-2 vil benytte denne mulighed hovedsageligt i weekenderne. Der etableres 2 hestetrailer P-pladser ved Fælledens P4.*

Flere oplysninger – se vedhæftet projektbeskrivelse.

VVM SCREENING
Skanderborg Trailcenter

Dokumentansvarlig: KP
Kvalitetssikring: HBB
Version 13.09.2022

Navn, adresse, telefonnr. og e-mail på byggherre	Hanne Nissen Toksvig Chef for Udvikling, Kultur og Erhverv Skanderborg Fælled 1, 8660 Skanderborg Mail: hanne.nissen.toksvig@skanderborg.dk Telefon 2369 8040
Navn, adresse, telefonnr. og e-mail på kontaktperson	Projektleder Katja Pace Skanderborg Fælled 1, 8660 Skanderborg Udvikling, Kultur og Erhverv Mail: katja.pace@skanderborg.dk Telefon: 2475 8347 Konsulent Hans Brok-Brandi Skanderborg Fælled 1, 8660 Skanderborg Udvikling, Kultur og Erhverv Mail: hans.brok-brandi@skanderborg.dk Telefon: 2961 9724
Projektets adresse, matr. nr. og ejerlav.	Adresse: Skanderborg Fælled 1, 8660 Matrikel: 1iu, Mallinggård, Skanderborg Jorder
Projektet berører følgende kommune eller kommuner	Projektet berører alene Skanderborg Kommune.

VVM SCREENING
Skanderborg Trailcenter

Dokumentansvarlig: KP
Kvalitetssikring: HBB
Version 13.09.2022

Oversigtskort: Området ved Fælleden og Anebjerg Skov.

Trailcenter og teknikbane er nye anlæg – Fælleden, boldbanerne og Anebjerg Skov er eksisterende anlæg.



VVM SCREENING
Skanderborg Trailcenter

Dokumentansvarlig: KP
Kvalitetssikring: HBB
Version 13.09.2022

Kortbilag: Indretning af området ved Skanderborg Trailcenter inkl. MTB-
teknikbane lige øst for Fælleden (revideret)



FÆLLEDEN TRAILCENTER
PLAN I MÅL 1 : 300

13.09.2022: Beplantningen på arealet vil få karakter af skovbryn, krat og enkeltstående træer og bestå af buske og mindre træer. Ved stien mod syd vil der blive etableret grupper af beplantning, der afskærmer og afslutter banen ned mod stien med arter iht. lokalplanen

VVM SCREENING
Skanderborg Trailcenter

Dokumentansvarlig: KP

Kvalitetssikring: HBB

Version 13.09.2022

Visualisering: Skanderborg Trailcenter (fra skitseprojekt)



VVM SCREENING
Skanderborg Trailcenter

Dokumentansvarlig: KP
Kvalitetssikring: HBB
Version 13.09.2022

Facader og snit: Skanderborg Trailcenter (fra skitseprojekt)



Øst facade
1:150



Nord facade
1:150

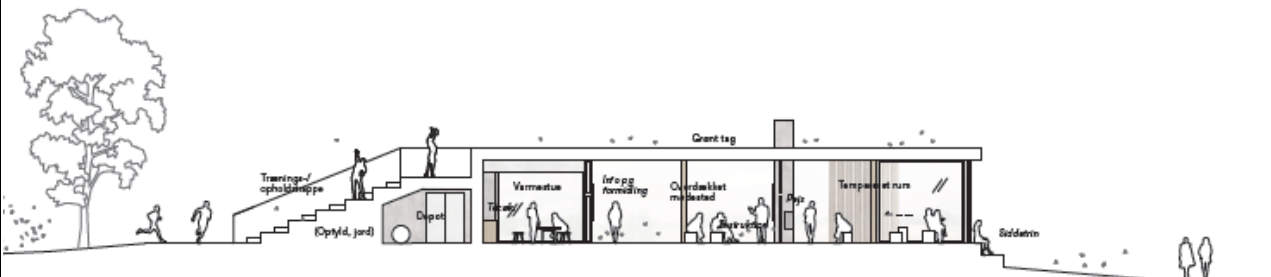

Længdesnit
1:150

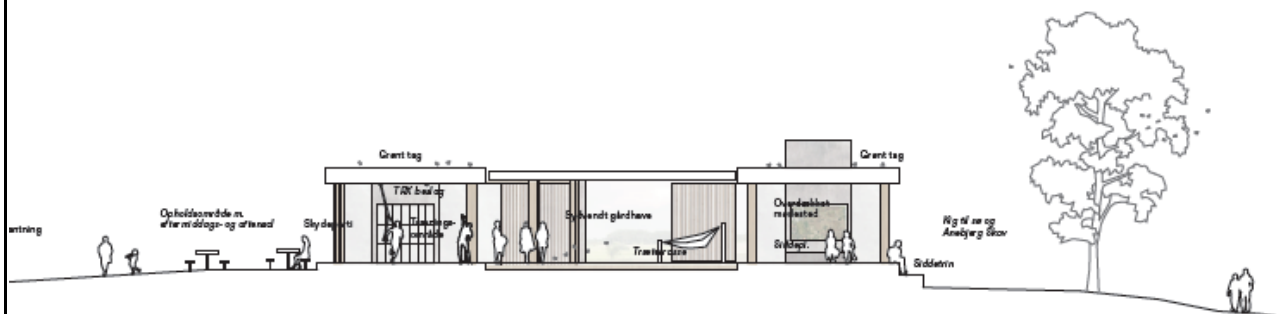

Tværsnit
1:150

VVM SCREENING
Skanderborg Trailcenter

Dokumentansvarlig: KP
Kvalitetssikring: HBB
Version 13.09.2022

Skanderborg Trailcenter: Plantegning af trailcenteret med skovbyggelinje markeret

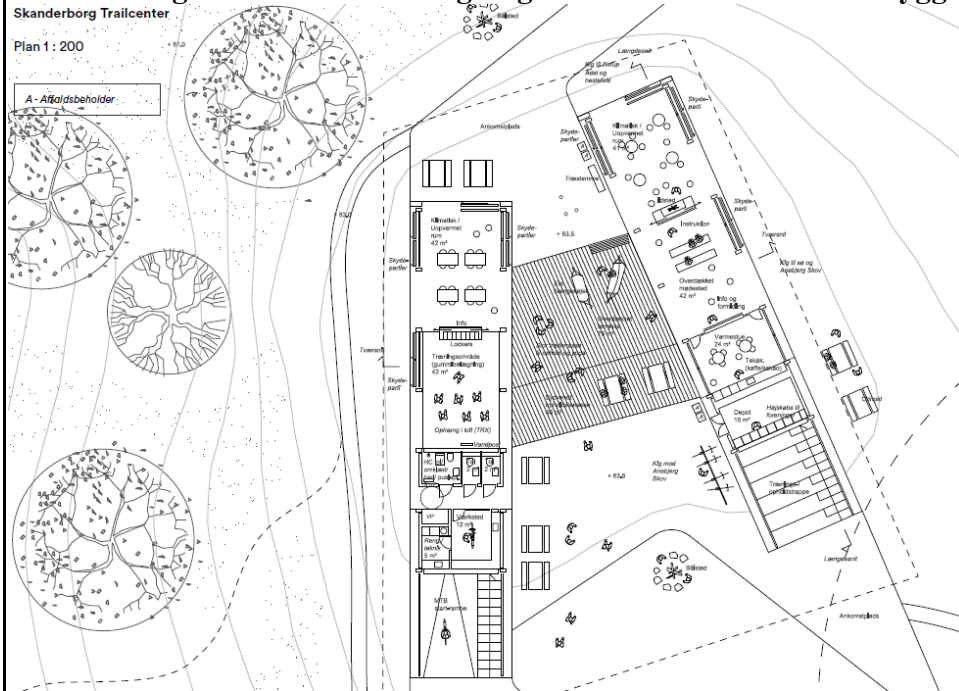

Skanderborg Trailcenter: Placering og indretning af MTB teknik bane med skovbyggelinje markeret

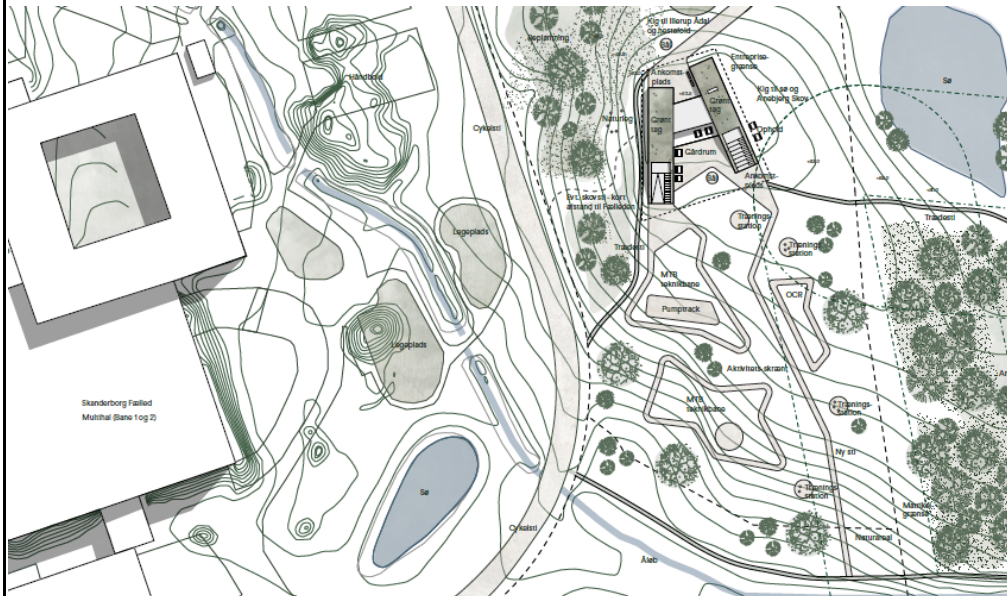

13.09.2022: MTB teknikbanen anlægges i naturlige materialer med jord, grus, sten, sand og træ. Banen udformes med naturpræget karakter ved organisk udformning. Mindre jordformationer i forbindelse med teknikbanen, vil have hældninger større end 1:3. Banen anlægges uden fast belægning med terrænforskelle på op til plus/minus 1 meter ift. det omkringliggende terræn. MTB teknikbanen vil som udgangspunkt blive etableret med overskudsjord fra anlægsarbejdet ved af trailcenteret.

Nord for trailcenteret vil der blive etableret en hestefold, en hesteparkering, til korte/midlertidige ophold.

VVM SCREENING
Skanderborg Trailcenter

Dokumentansvarlig: KP
Kvalitetssikring: HBB
Version 13.09.2022

Forholdet til VVM reglerne	Ja	Nej	
Er projektet opført på bilag 1 til lov om miljøvurdering af planer og programmer og konkrete projekter (VVM).	<input type="checkbox"/>	X	Hvis ja, er der obligatorisk VVM-pligtigt. Angiv punktet på bilag 1:
Er projektet opført på bilag 2 til lov om miljøvurdering af planer og programmer og af konkrete projekter (VVM).	X	<input type="checkbox"/>	Bilag 2, punkt 13 a
Projektets karakteristika	Tekst		
1. Hvis bygherren ikke er ejer af de arealer, som projektet omfatter angives navn og adresse på de eller den pågældende ejer, matr. nr. og ejerlav	Samme ejer		
<p>2. Arealanvendelse efter projektets realisering.</p> <p>Det fremtidige samlede bebyggede areal i m2</p> <p>Det fremtidige samlede befæstede areal i m2</p> <p>Nye arealer, som befæstes ved projektet i m2</p>	<p>Rekreative formål – trailcenter for friluftsliv og idræt.</p> <ul style="list-style-type: none"> ▪ Bebygget areal – trailcenter under tag: 337 m2 ▪ Træterrasse: 116 m2 ▪ Vendeplads – slotsgrus: 100 m2 ▪ Adgangsvej - slotsgrus: 560 m2 ▪ Sti – slotsgrus: 450 m2 ▪ Nye befæstede arealer, i alt: ca. 1.560 m2 (bygning, terrasse, stier, vendeplads og adgangsvej. <p>Fælleden – bebygget areal: 8.735 m2 Fælleden – befæstet areal: 15.080 m2</p> <p>13.09.2022: Der etableres minimum 21 cykelparkeringspladser på fast belægning i tilknytning til trailcenteret.</p> <p><i>Adgangsvejen til trailcenter etableres som service- og brandvej, der samtidig lever op til gældende tilgængelighedskrav. Vejen anlægges i en bredde af 4,5 m med en maksimal hældning på 50 promille og med fast belægning eller grus og afsluttes med vendemulighed.</i></p> <p><i>I forbindelse med etablering af trailcenteret etableres der to handicap-pladser med fast belægning på P4 samt en sti med fast belægning mellem de 2 handicap-pladser og skolestien.</i></p> <p><i>Trailcenterets fodaftryk i landskabet er minimeret, så omfanget af belagte flader er relativt lavt.</i></p>		

VVM SCREENING
Skanderborg Trailcenter

Dokumentansvarlig: KP
Kvalitetssikring: HBB
Version 13.09.2022

Projektets karakteristika	Beskrivelse
<p>3. Projektets areal og volumenmæssige udformning</p> <p>Er der behov for grundvandsenkning i forbindelse med projektet og i givet fald hvor meget i m</p> <p>Projektets nye befæstede areal i m² Projektets samlede grundareal angivet i ha eller m² Projektets bebyggede areal i m²</p> <p>Projektets samlede bygningsmasse i m³ Projektets maksimale bygningshøjde i m</p> <p>Beskrivelse af omfanget af eventuelle nedrivningsarbejder i forbindelse med projektet</p>	<p>Projektareal: Cirka 24.315 m²</p> <p>Heraf:</p> <ul style="list-style-type: none">▪ Bygning. 337 m²▪ MTB teknikbane: ca. 5.500 m² <p>Behov for grundvandsenkning: Nej Behov for nedrivning: Nej</p> <p>Maksimal bygningshøjde over terræn: 4 meter</p>
<p>4. Projektets behov for råstoffer i anlægsperioden</p> <p>Råstofforbrug i anlægsperioden på type og mængde:</p> <p>Vandmængde i anlægsperioden</p> <p>Affaldstype og mængder i anlægsperioden</p> <p>Spildevand til renseanlæg i anlægsperioden</p> <p>Spildevand med direkte udledning til vandløb, søer, hav i anlægsperioden</p> <p>Håndtering af regnvand i anlægsperioden</p> <p>Anlægsperioden angivet som mm/åå – mm/åå</p>	<p>Behov for råstoffer</p> <p>Mindre mængder, da det er et relativt lille byggeri</p> <ul style="list-style-type: none">▪ Beton til fundamenter▪ Træ mv. til trailcenter▪ Grus, sten og træ til teknikbane <p>Overskudsjord</p> <ul style="list-style-type: none">▪ Overskudsjord indarbejdes i det samlede projekt – blandt andet ved MTB teknikbanen <p>Behov for vand</p> <ul style="list-style-type: none">▪ Ganske små mængder, da det er et relativt lille træbyggeri <p>Affaldstype</p> <ul style="list-style-type: none">▪ Ganske små mængder – træ, emballage fra byggematerialer, mindre mængder restmaterialer (plast, isolering mv) <p>Spildevand</p> <ul style="list-style-type: none">▪ Ledes til offentlig kloak <p>Regnvand</p> <ul style="list-style-type: none">▪ Håndteres lokalt ved nedsivning <p>Anlægsperiode.</p> <ul style="list-style-type: none">▪ Forventet opstart Q3 2022▪ Forventet afslutning Q2 2023

VVM SCREENING
Skanderborg Trailcenter

Dokumentansvarlig: KP
Kvalitetssikring: HBB
Version 13.09.2022

Projektets karakteristika	Beskrivelse
<p>5. Projektets kapacitet for så vidt angår flow ind og ud samt angivelse af placering og opbevaring på kortbilag af råstoffet/produktet i driftsfasen:</p> <p>Råstoffer – type og mængde i driftsfasen</p> <p>Mellemprodukter – type og mængde i driftsfasen</p> <p>Færdigvarer – type og mængde i driftsfasen</p> <p>Vandmængde i driftsfasen</p>	<p>RÅSTOFFER - driftsfasen:</p> <ul style="list-style-type: none">Ikke relevant. Relativt lille projekt. <p>FÆRDIGVARER</p> <ul style="list-style-type: none">Ikke relevant.
<p>6. Affaldstype og årlige mængder, som følge af projektet i driftsfasen:</p> <p>Farligt affald:</p> <p>Andet affald:</p> <p>Spildevand til renselanlæg:</p> <p>Spildevand med direkte udledning til vandløb, sø, hav:</p> <p>Håndtering af regnvand:</p>	<p>I driftsfasen:</p> <p>AFFALD</p> <ul style="list-style-type: none">Dagrenovationslignende affald fra brugere af faciliteterneAffaldssortering jf. gældende regler. Forventeligt 14 dags tømning. Mængder - forventet svarende til en alm. husstand.Farligt affald – ikke relevant. <p>SPILDEVAND</p> <ul style="list-style-type: none">Ledes på offentlig kloak. Omfang – et mindre the køkken samt 2 almindelige toiletter, 1 handicapproilet, håndvask i værksted samt en cykelvask. <p>REGNVAND</p> <ul style="list-style-type: none">Sedum-tag på bygningen og nedsivning af regnvand på grunden.

VVM SCREENING
Skanderborg Trailcenter

Dokumentansvarlig: KP
Kvalitetssikring: HBB
Version 13.09.2022

Projektets karakteristika	Ja	Nej	Beskrivelse
7. Forudsætter projektet etablering af selvstændig vandforsyning?		X	
8. Er projektet eller dele af projektet omfattet af standardvilkår eller en branchebekendtgørelse?		X	Hvis "ja" angiv hvilke. Hvis "nej" gå til punkt 10
9. Vil projektet kunne overholde alle de angivne standardvilkår eller krav i branchebekendtgørelsen?			Ikke relevant
10. Er projektet eller dele af projektet omfattet af BREF-dokumenter?		X	Hvis "ja" angiv hvilke. Hvis "nej" gå til pkt. 12.
11. Vil projektet kunne overholde de angivne BREF-dokumenter?			Ikke relevant
12. Er projektet eller dele af projektet omfattet af BAT-konklusioner?		X	Hvis "ja" angiv hvilke. Hvis "nej" gå til punkt 14.
13. Vil projektet kunne overholde de angivne BAT-konklusioner?			Ikke relevant
14. Er projektet omfattet af en eller flere af Miljøstyrelsens vejledninger eller bekendtgørelser om støj eller eventuelt lokalt fastsatte støjgrænser?		X	Hvis "ja" angives navn og nr. på den eller de pågældende vejledninger eller bekendtgørelser. Hvis "nej" gå til pkt. 17.
15. Vil anlægsarbejdet kunne overholde de eventuelt lokalt fastsatte vejledende grænseværdier for støj og vibrationer?	X		Hvis "nej" angives overskridelsens omfang og begrundelse for overskridelsen
16. Vil det samlede projekt, når anlægsarbejdet er udført, kunne overholde de vejledende grænseværdier for støj og vibrationer?	X		Hvis "nej" angives overskridelsens omfang og begrundelse for overskridelsen

VVM SCREENING
Skanderborg Trailcenter

Dokumentansvarlig: KP
Kvalitetssikring: HBB
Version 13.09.2022

Projektets karakteristika	Ja	Nej	Beskrivelse
17. Er projektet omfattet Miljøstyrelsens vejledninger, regler og bekendtgørelser om luftforurening?		X	Hvis "ja" angives navn og nr. på den eller de pågældende vejledninger, regler eller bekendtgørelser. Hvis "nej" gå til pkt. 20.
18. Vil anlægsarbejdet kunne overholde de vejledende grænseværdier for luftforurening?	X		Hvis "Nej" angives overskridelsens omfang og begrundelse for overskridelsen.
19. Vil det samlede projekt, når anlægsarbejdet er udført, kunne overholde de vejledende grænseværdier for luftforurening?	X		Hvis "Nej" angives overskridelsens omfang og begrundelse for overskridelsen.
20. Vil projektet give anledning til støvgener eller øgede støvgener I anlægsperioden? I driftsfasen?		X	Hvis "ja" angives omfang og forventet udbredelse.
21. Vil projektet give anledning til lugtgener eller øgede lugtgener I anlægsperioden? I driftsfasen?		X	Hvis "ja" angives omfang og forventet udbredelse.
22. Vil anlægget som følge af projektet have behov for belysning som i aften og nattetimer vil kunne oplyse naboarealer og omgivelserne I anlægsperioden? I driftsfasen?		X	Anlægsfasen: Belysning vil ikke kunne oplyse naboarealer. Driftsfasen: Teknikbanen skal ikke oplyses. 13.09.2022: Belysning af adgangsvejen udføres med pullertbelysning med en maksimal en lyspunkthøjde på 1,2 meter. Der vil være udendørsbelysning ved adgangsdørene til trailcenteret på niveau med belysningen ved et almindeligt parcelhus. Det er ikke en belysning, der vurderes at kunne være til gene for naboejendomme.
23. Er anlægget omfattet af risikobekendtgørelsen, jf. bekendtgørelse om kontrol med risikoen for større uheld med farlige stoffer nr. 372 af 25. april 2016?		X	Ikke relevant.

VVM SCREENING
Skanderborg Trailcenter

Dokumentansvarlig: KP
Kvalitetssikring: HBB
Version 13.09.2022

Projektets placering	Ja	Nej	Beskrivelse
24. Kan projektet rummes inden for lokalplanens generelle formål?	X		Hvis "nej", angiv hvorfor:
25. Forudsætter projektet dispensation fra gældende bygge- og beskyttelseslinjer?	X		Projekter forudsætter en dispensation fra skovbyggelinje – ned til 30 meter.
26. Indebærer projektet behov for at begrænse anvendelsen af naboarealer?		X	
27. Vil projektet kunne udgøre en hindring for anvendelsen af udlagte råstofområder?		X	
28. Er projektet tænkt placeret indenfor kystnærhedszonen?		X	
29. Forudsætter projektet rydning af skov? <small>(skov er et bevokset areal med træer, som danner eller indenfor et rimeligt tidsrum ville danne sluttet skov af højstammede træer, og arealet er større end ½ ha og mere end 20 m bredt.)</small>		X	
30. Vil projektet være i strid med eller til hinder for realiseringen af en rejst fredningssag?		X	
31. Afstanden fra projektet i luftlinje til nærmeste beskyttede naturtype i henhold til naturbeskyttelseslovens §3.			Afstand til beskyttet natur: 30 meter
32. Er der forekomst af beskyttede arter og i givet fald hvilke?	X		
33. Afstanden fra projektet i luftlinje til nærmeste fredede område.			Afstand til Stilling-Solbjerg Sø: 1-1,5 km
34. Afstanden fra projektet nærmeste internationale naturbeskyttelsesområde <small>Natura 2000-områder, habitatområder, fuglebeskyttelsesområder og Ramsarområder).</small>			Afstand til Natura2000 område Mossø mv: 4-5 km

VVM SCREENING
Skanderborg Trailcenter

Dokumentansvarlig: KP
Kvalitetssikring: HBB
Version 13.09.2022

Projektets placering	Ja	Nej	Beskrivelse
35. Vil projektet medføre påvirkninger af overfladevand eller grundvand, f.eks. i form af udledninger til eller fysiske ændringer af vandområder eller grundvands-forekomster?		X	Hvis "ja" angives hvilken påvirkning, der er tale om.
36. Er projektet placeret i et område med særlige drikkevandinteresser?		X	
37. Er projektet placeret i et område med registreret jordforurening?		X	
38. Er projektet placeret i et område, der i kommuneplanen er udpeget som område med risiko for oversvømmelse.		X	
39. Er projektet placeret i et område, der, jf. oversvømmelsesloven, er udpeget som risikoområde for oversvømmelse?		X	
40. Er der andre lignende anlæg eller aktiviteter i området, der sammen med det ansøgte må forventes at kunne medføre en øget samlet påvirkning af miljøet (Kumulative forhold)?	X		<p>Trailcenterets selvstændige påvirkning på omgivelserne vil være yderst beskednen.</p> <p>DRIFT og VEDLIGEHOLD: Trailcenter Skanderborg vil blive en integreret del af driften og aktiviteterne på Fælleden og ved Idrætscenter Fælleden. Bygningen vil blive serviceret af personale fra Fælleden.</p> <p>KUNSTGRÆSBANE: I 2021-22 er der sket en omlægning af en naturgræsbane til en 11-mandsbane og 8 mandsbane på Fælleden ved Skanderborg Rådhus til en kunstgræsbane. I forbindelse med etableringen af kunstgræsarealet er der opsat hegn og et nyt lysanlæg. Anlægget består af 8 lysmaster i 18 meters højde på hver langside af banen.</p> <p>NYE STIER OG ADGANG: Som en del af skovrejsningen ved Anebjerg, har Naturstyrelsen etableret stier til hhv. gående, løbere, hesteryttere og MTB'ere.</p> <p>KLIMASKOLE OG KLIMASKOV: I 2021-22 har Naturstyrelsen og Skanderborg Kommune i fællesskab gennemført et projekt med etablering af klimaskole og klimaskov i Anebjergskoven.</p>
Projektets placering	Ja	Nej	Beskrivelse

VVM SCREENING
Skanderborg Trailcenter

Dokumentansvarlig: KP
Kvalitetssikring: HBB
Version 13.09.2022

41. Vil den forventede miljøpåvirkning kunne berøre nabolande?		X	
42. En beskrivelse af de tilpasninger, ansøger har foretaget af projektet inden ansøgningen blev indsendt og de påtænkte foranstaltninger med henblik på at undgå, forebygge, begrænse eller kompensere for væsentlige skadelige virkninger for miljøet?			<p>Landskabelige hensyn</p> <p>13.09.2022: Trailcenteret placering er justeret og indpasset i landskabet under hensyntagen til terræn, landskab og de funktioner der er i trailcenteret. Ved placeringen er der også taget hensyn til eksisterende skov og vandhuller.</p> <p>Trailcenteret er forsøgt tilpasset i terrænet under hensyntagen til centerets funktioner, men enkelte steder vil det være nødvendigt med terrænreguleringer på mellem en halv og hel meter.</p> <p>Trailcenterets sokkelkote er 83,80.</p> <p>Ved indkørslen til trailcenteret fra nord, hvor vejen "borer" sig ind i en skråning, er det nødvendigt at der foretages en mindre regulering af terrænet. Vejen er placeret med et fald på 50 o/oo.</p> <p>Omkring bygningen vil der også blive foretaget en mindre regulering af terrænet, for at sikre at terrænet kommer til at ligge "naturligt", og for at undgå, at der skal graves af bakketoppen.</p> <p>Terrænreguleringen er som udgangspunkt max. 0,5 meter – dog vil der være enkelte mindre områder, hvor reguleringen vil overskride 0,5 meter – men dog holde sig under max. 1 meter.</p> <p>For at oplevelsen af teknikbanen fra stien mod syd ikke virker visuelt dominerende eller fysisk utryk, etableres der grupper af beplantninger, som afskærmer og afslutter banen ned mod stien med beplantning iht. lokalplanen for området.</p> <p>Materialevalg og udformning</p> <p>Det nye trailcenter er et enkelt hus, som relaterer sig til omgivelserne både i kraft af sin arkitektur og i valget af materialer. Huset iklæder sig naturens materialer og består overvejende af træ.</p> <p>De bærende konstruktioner udføres i træ. Facader og lofter beklædes med træ, og den store terrasse i gårdrummet er en træterrasse.</p> <p>Taget beklædes med sedum, og indpasser sig dermed visuelt i det omkringliggende landskab.</p> <p>Trailcenteret får i kraft af sin transparens og trækonstruktion stor kontakt til landskabet – uden at virke dominerende. Bygningens fodaftryk i landskabet er forsøgt minimeret, så omfanget af flader med belægninger er lavt. Stier og</p>

VVM SCREENING
Skanderborg Trailcenter

Dokumentansvarlig: KP
Kvalitetssikring: HBB
Version 13.09.2022

			<p>ankomstpladser foran huset etableres derfor blot med komprimeret slotsgrus og klippet græs.</p> <p>Natur og biodiversitet Trailcenterets nære udearealer udføres så naturnært som muligt. Store dele af græsarealerne rundt om trailcenteret skal derfor kun klippes en gang hvert andet år, så vilde urter kan etablere sig – dog uden området springer i skov.</p>
--	--	--	--

43. Undertegnede erklærer herved på tro og love rigtigheden af ovenstående oplysninger.



Dato: 14.09.2022

Bygherre/anmelder: *Hanne Nissen Toksvig*

Vejledning

Skemaet udfyldes af bygherren eller dennes rådgiver baseret på bygherrens viden om eget projekt sammenholdt med de oplysninger og vejledninger, der henvises til i skemaet. Det forudsættes således, at bygherren eller dennes rådgiver er fortrolig med den miljølovgivning, som projektet omfattes af. Bygherren skal ikke gennem præcise beregninger angive projektets forventede påvirkninger men alene tage stilling til overholdelsen af vejledende grænseværdier og angivne miljøforhold baseret på de oplysninger, der kan hentes på offentlige hjemmesider.

Farverne »rød/gul/grøn« angiver, hvorvidt det pågældende tema kan antages at kunne medføre, at projektet vurderes at kunne påvirke miljøet væsentligt og dermed være VVM-pligtigt. »Rød« angiver en stor sandsynlighed for VVM-pligt og »grøn« en minimal sandsynlighed for VVM-pligt. Hvis feltet er sort, kan spørgsmålet ikke besvares med ja eller nej. VVM-pligten afgøres dog af VVM-myndigheden. I de fleste tilfælde vil kommunen være VVM-myndighed.

Bygherres eller dennes rådgivers udfyldelse af skemaet er omfattet af straffelovens § 161 om strafansvar ved afgivelse af urigtige oplysninger til en offentlig myndighed.

Bilag A

Skema til brug for screening (VVM - pligt)

VVM Myndighed	Myndighed: Skanderborg Kommune	Ansvar (skriv initialer)
Basis oplysninger	Titel/beskrivende navn på projekt: Sags nummer: 01.00.00-P19-3-22	AS
Projektbeskrivelse – jf. anmeldelsen:	<p>Baggrund for projektet Skanderborg Trailcenter I takt med at danskerne er blevet mere aktive i naturen med både løb, cykling, svømning, sejlads mm., er Danmarks Idrætsforbund (DIF) og Lokale og anlægsfonden (LOA) gået sammen om at udvikle "trailcentre" for at imødekomme outdooridrætternes behov. Trailcentrene skal give bedre forhold for idrætsudøvere og sikre, at de også viser hensyn til naturen og de øvrige skovgæster.</p> <p>Trailcentrene skal fungere både som mødested og servicebygning for alle, der vil være aktive i naturen. Et sted, der inspirerer til motion og idræt, og som er det helt naturlige udgangspunkt for aktiviteter i den omkringliggende natur. Trailcentrene er placeret i interessant terræn og henvender sig til både organiserede idrætsforeninger og alle andre, der motionerer i naturen. Skanderborg Kommune er er inviteret med i udviklingsarbejdet som et eksempelprojekt.</p> <p>De eksisterende rammer i området Skanderborg Trailcenter placeres i forbindelse med Skanderborg Kommunes administrationscenter og idrætscenter kaldet Skanderborg Fælled, boldbanerne ved Fælleden og Anebjerg Skov. Trailcenteret placeres i umiddelbar tilknytning til de eksisterende stier, spor og faciliteter i skoven. Placeringen af Skanderborg Trailcenter er nøje udvalgt og afstemt med de eksisterende ambitioner og rammer for området.</p> <p>Skanderborg Trailcenter – det nye i området Trailcenteret ved Fælleden bliver udgangspunkt for mange forskellige idrætsaktiviteter i skoven og den nærliggende natur. Trailcenteret inviterer til idræt og motion for alle uanset alder, niveau eller aktivitetstype. Trailcenteret skal fungere som knudepunkt for information og vil sammen med en skitseret mountainbike-teknikbane (herefter MTB-teknikbane) og andre elementer udgøre en introducerende facilitet til områdets natur, geografi og aktiviteter.</p> <p>Brugerinddragelsesprocessen har vist, at placeringen ved Fælledens Idrætscenter og Anebjerg Skov vil gøre det muligt at favne mange former for brugere, både organiserede foreninger, såsom områdets løbeklubber og mountainbikere, skiklub og orienteringsløbere, samt mere selvorganiserede brugergrupper - vandrere, motionister, ryttere, børnefamilier, daginstitutioner, skoler og mennesker med interesse for den bynære natur.</p> <p>MTB-teknikbane ved trailcenteret I umiddelbar tilknytning til trailcenteret etableres en ny MTB-teknikbane. Anlægget etableres alene med naturlige materialer såsom overskudsjord, natursten og robinietræ – samt grus og skærver.</p> <p>Trailcenteret kort fortalt Den nye bygning, trailcenteret, bygges på et åbent område på bagsiden af Skanderborg Fælled, og er beliggende mellem rådhuset, de eksisterende idrætsfaciliteter og Anebjerg Skov, som er ejet af Naturstyrelsen. Trailcenteret bliver dermed en trædesten mellem idrætsanlæg og skoven, og kan i princippet anvendes som støttepunkt for alle, der vil være idrætsaktive både i skoven og på de eksisterende mere klassiske idrætsfaciliteter.</p> <p>Anebjerg Skov er en relativt nyplantet med nyanlagte stier og en række friluftsfaciliteter. Trailcenteret skal og vil understøtte og aflaste de etablerede anlæg i skoven.</p> <p>Visionen med at etablere trailcenteret på netop denne lokalitet er blandt andet at samtænke og skabe synergier mellem traditionelle idrætsgrene og outdooridræt, således at de kan få glæde af hinandens faciliteter og inspirere hinanden til nye træningsmetoder. Trailcenteret skal fungere som det naturlige udgangspunkt for træning i naturen. Det er herfra man starter og slutter sin træning, og det er her, man i uformelle rammer kan mødes med andre idrætsudøvere og brugere af skoven.</p>	AS

	<p>Med en placering på Skanderborg Fælled ved Anebjerg Skov supplerer og understøtter trailcenteret Byrådets ambition om at udvikle Fælleden som idrætscenter og udfolde områdets rekreative- og idrætslige potentiale. I dag rummer det samlede nuværende område ved Fælleden et rådhus, politistation, idrætshaller, tennis- og taekwondocenter, legearealer samt store udendørs baneanlæg. Med en placering af et trailcenter ved Fælleden skabes grundlag for ny synergi, nye samarbejder og en bæredygtig optimeret udnyttelse af områdets mange faciliteter.</p> <p>Fysiske rammer formet af skovens brugere Projektets udformning baserer sig på data fra spørgeskemaundersøgelse og interviews i forbindelse med igangværende proces for udvikling af Skanderborg Fælled som idrætscenter. Der er blandt andet afholdt brugerworkshops med særskilt fokus på etablering og udvikling af trailcenteret som et delelement i den større udvikling af området ved Fælleden. Det har resulteret i en vision om, at det nye trailcenter skal være ”et fælles mødested”, ”et udgangspunkt for træningen”, et sted brugerne kan ”lære hinanden at kende på tværs” og ”et område for alle”, hvor ”man tager ansvar og viser hinanden hensyn”.</p> <p>Et inviterende mødested Det nye trailcenter er tænkt som et enkelt hus på ca. 300 m², og ligger som to langstrakte volumener i Anebjerg Skov ved Skanderborg Fælled og øvrige idrætsfaciliteter. Mellem volumenerne opstår et gårdrum, et mødested, som på uformel vis inviterer områdets besøgende op til huset og videre indenfor. Det nye Trailcenter og de nære udearealer vil indgå i et tæt samspil med naturen, hvilket understøttes af arkitekturen, materialevalget og indretningen af udearealerne.</p> <p>Formidling Trailcenterets formidlingszone vil blandt meget andet for eksempel også kunne understøtte den formidling, der finder sted i Anebjerg Skov om klima, vand og bæredygtighed. Trailcenteret vil derfor indgå som en naturlig del af Naturstyrelsens og Skanderborg kommunes projekt med klimaskole og klimaskov i Anebjerg Skov.</p> <p>Parkering Trailcenteret vil typisk blive benyttet uden for normal arbejdstid og vil derfor kunne dele parkering med Fælleden. I alt 2 stk. handicap-parkeringspladser placeres på Fælledens P4.</p> <p>Andre oplysninger om trailcenteret:</p> <ul style="list-style-type: none"> ■ Hvilket tidsrum kommer brugerne typisk?: Især på hverdage fra kl. 16-20 og weekend fra kl. 8-20. ■ Hvor mange brugere kommer i bil? Skønnet dagligt 20-30 brugere i hverdage og 50-75 i weekenden. ■ Brugere til stævner og begivenheder? Skønnet op til 150-200 brugere – typisk i weekenden. ■ Hvor mange brugere kommer på cykel? Ud over det skønnede antal brugere, vil der komme et antal brugere på cykel direkte fra hjem eller anden lokation. Vores skøn er, at ca. 50% kommer direkte på cykel, så det samlede antal brugere i hverdage og weekender (ikke ved evt. stævner) er det dobbelte af ovenstående. Cykelparkering er derfor vigtig i det daglige, hvorimod bilparkering særligt er vigtigt ved evt. events og arrangementer. Der etableres cykelparkering ved selve trailcenteret. ■ Andre forhold af betydning - hestetrailerparkering? Jf. brugerprocessen for trailcenteret, er der ønske om, at der afmærkes to p-pladser, hvor man kan få lov at parkere med sin hestetrailer. Det er skønnet, at 1-2 vil benytte denne mulighed hovedsageligt i weekenderne. Der etableres 2 hestetrailer P-pladser ved Fælledens P4. <p>Flere oplysninger – se vedhæftet projektbeskrivelse.</p>
--	--

Navn og adresse på bygherre:	Hanne Nissen Toksvig Chef for Udvikling, Kultur og Erhverv Skanderborg Fælled 1, 8660 Skanderborg Mail: hanne.nissen.toksvig@skanderborg.dk Telefon 2369 8040	AS
Bygherres kontaktperson: Telefonnummer og mail:	Projektleder Katja Pace Skanderborg Fælled 1, 8660 Skanderborg Udvikling, Kultur og Erhverv Mail: katja.pace@skanderborg.dk Telefon: 2475 8347 Konsulent Hans Brok-Brandt Skanderborg Fælled 1, 8660 Skanderborg Udvikling, Kultur og Erhverv Mail: hans.brok-brandt@skanderborg.dk Telefon: 2961 9724	AS
Projektets placering:	Skanderborg Fælled 1, 8660 Matrikel: 1iu, Mallinggård, Skanderborg Jorder	AS
Projektet berører følgende kommuner:	Skanderborg Kommune	AS
Oversigtskort i målestok:	 <p>Se desuden anmeldelse</p>	AS

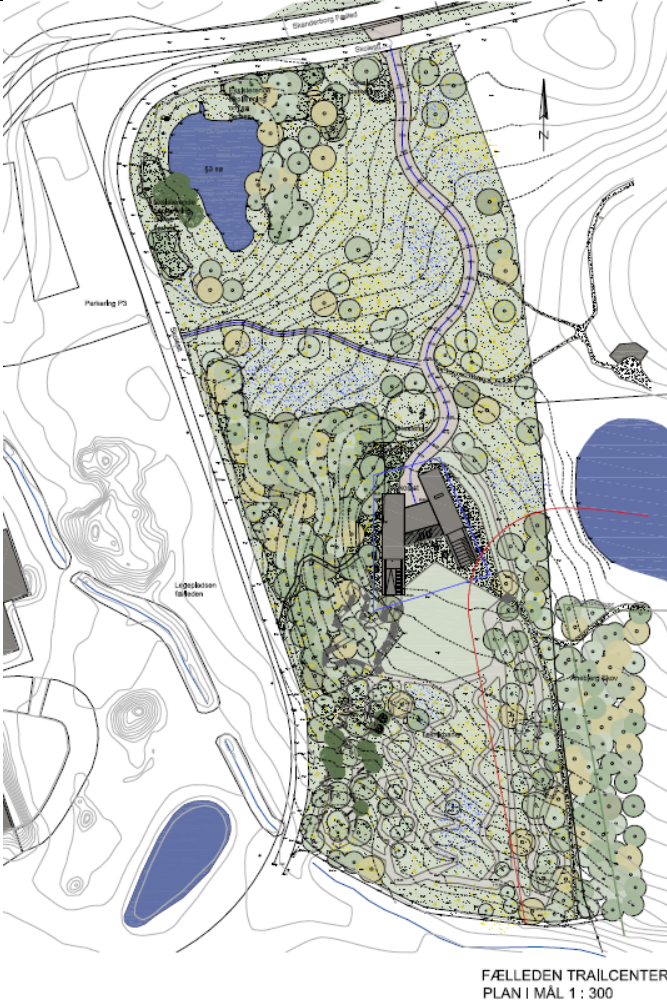
Kortbilag i målestok:	 <p data-bbox="619 1249 1289 1355">13.09.2022: Beplantningen på arealet vil få karakter af skovbryn, krat og enkeltstående træer og bestå af buske og mindre træer. Ved stien mod syd vil der blive etableret grupper af beplantning, der afskærmer og afslutter banen ned mod stien med arter iht. lokalplanen</p> <p data-bbox="619 1377 821 1400">Se desuden anmeldelse</p>			AS
Forholdet til VVM reglerne	JA	NEJ		AS
Er anlægget opført på bilag 1 i VVM-bekendtgørelsen?	X	X	Hvis ja, er der obligatorisk VVM – pligt.	AS
Er anlægget opført på bilag 2 i VVM-bekendtgørelsen?	X		<p>Hvis ja, skal der gennemføres en screening, hvis nej, er anlægget ikke omfattet af VVM - reglerne og skal derfor ikke screenes.</p> <p>Projektet vurderes omfattet af bilag 2 pkt. 13a ”Ændringer eller udvidelser af projekter i bilag 1 eller nærværende bilag, som allerede er godkendt, er udført eller er ved at blive udført, når de kan have væsentlige skadelige indvirkninger på miljøet (ændring eller udvidelse, som ikke er omfattet af bilag 1).”</p> <p>Projektet anses som en del Fælleden, der oprindeligt blev screenet som værende</p>	AS

			omfattet af bilag 2, punkt 10b - "Anlægsarbejder i byzone"	
Udgør projektet en ændring eller udvidelse af et godkendt anlæg omfattet af bilag 1 eller bilag 2, der kan være til væsentlig skade for miljøet jf. bilag 2 pkt. 13	x		<p>Hvis ja skal bilag 2 projekter VVM-screenes, mens bilag 1 projekter er VVM-pligtige</p> <p>Hvis nej, så er projektet ikke omfattet af VVM-bekendtgørelsen og der er derfor ikke krav om anmeldelse eller screening.</p> <p>Det udelukker ikke, at der kan være krav om anmeldelse, tilladelse eller godkendelse efter anden lovgivning</p>	AS

Væsentlig betydning (Sæt kryds)	Ikke relevant	JA	Bør undersøges	NEJ	Skriv bemærkninger	Ansvar (skriv initialer)
A: Anlæggets karakteristika:						AS
1. Arealbehovet i ha:						AS
2. Er der andre ejere end bygherre?:				X	Hvis JA => bør undersøgers nærmere.	AS
3. Det bebyggede areal i m2 og bygningsmasse i m3					<p>Rekreative formål – trailcenter for friluftsliv og idræt.</p> <ul style="list-style-type: none"> ■ Bebygget areal – trailcenter under tag: 337 m2 ■ Træterrasse: 116 m2 ■ Vendeplads – slotsgrus: 100 m2 ■ Adgangsvej - slotsgrus: 560 m2 ■ Sti – slotsgrus: 450 m2 ■ Nye befæstede arealer, i alt: ca. 1.560 m2 (bygning, terrasse, stier, vendeplads og adgangsvej. <p>Fælleden – bebygget areal: 8.735 m2 Fælleden – befæstet areal: 15.080 m2</p> <p>13.09.2022: Der etableres minimum 21 cykelparkeringspladser på fast belægning i tilknytning til trailcenteret.</p> <p>Adgangsvejen til trailcenter etableres som service- og brandvej, der samtidig lever op til gældende tilgængelighedskrav. Vejen anlægges i en bredde af 4,5 m med en maksimal hældning på 50 promille og med fast belægning eller grus og afsluttes med vendemulighed.</p> <p>I forbindelse med etablering af trailcenteret etableres der to handicappladser med fast belægning på P4 samt en sti med fast belægning</p>	AS

Væsentlig betydning (Sæt kryds)	Ikke relevant	JA	Bør undersøges	NEJ	Skriv bemærkninger	Ansvar (skriv initialer)
					<p>mellem de 2 handicappladser og skolestien.</p> <p>Trailcenterets fodaftryk i landskabet er minimeret, så omfanget af belagte flader er relativt lavt.</p>	
4. Anlæggets maksimale bygningshøjde i m:					<p>Projektareal: Cirka 24.315 m² Heraf:</p> <ul style="list-style-type: none"> ■ Bygning. 337 m² ■ MTB teknikbane: ca. 5.500 m² <p>Behov for grundvandssænkning: Nej Behov for nedrivning: Nej Maksimal bygningshøjde over terræn: 4 meter</p>	AS
5. Anlæggets kapacitet for så vidt angår flow og opbevaring af:	Råstoffer – type og mængde:	X				AS
	Mellemprodukter – type og mængde:	X				
	Færdigvarer – type og mængde:	X				
6. Anlæggets kapacitet: (Trafikanlæg)	Biler pr. døgn – min	X				AS
	Biler pr. døgn – max	X				
	Biler – ÅDT	X				
7. Anlæggets længde: (Trafikanlæg)						AS
8. Anlægget behov for råstoffer – type og mængde:	I anlægsfasen:				<p>Behov for råstoffer Mindre mængder, da det er et relativt lille byggeri</p> <ul style="list-style-type: none"> ■ Beton til fundamenter ■ Træ mv. til trailcenter ■ Grus, sten og træ til teknikbane <p>Overskudsjord</p> <ul style="list-style-type: none"> ■ Overskudsjord indarbejdes i det samlede projekt – blandt andet ved MTB teknikbanen <p>Behov for vand</p> <ul style="list-style-type: none"> ■ Ganske små mængder, da det er et relativt lille træbyggeri <p>Affaldstype</p> <ul style="list-style-type: none"> ■ Ganske små mængder – træ, 	AS

Væsentlig betydning (Sæt kryds)		Ikke relevant	JA	Bør undersøges	NEJ	Skriv bemærkninger	Ansvar (skriv initialer)
						emballage fra byggematerialer, mindre mængder restmaterialer (plast, isolering mv) Spildevand <ul style="list-style-type: none"> Ledes til offentlig kloak Regnvand <ul style="list-style-type: none"> Håndteres lokalt ved nedsivning Anlægsperiode. Forventet opstart Q3 2022 Forventet afslutning Q2 2023	
	I driftsfasen:					AFFALD <ul style="list-style-type: none"> Dagrenovationslignende affald fra brugere af faciliteterne Affaldssortering jf. gældende regler. Forventeligt 14 dags tømning. Mængder - forventet svarende til en alm. husstand. Farligt affald – ikke relevant. SPILEVAND <ul style="list-style-type: none"> Ledes på offentlig kloak. Omfang – et mindre the køkken samt 2 almindelige toiletter, 1 handicaptoliet, håndvask i værksted samt en cykelvask. REGNVAND <ul style="list-style-type: none"> Sedum-tag på bygningen og nedsivning af regnvand på grunden. 	
9. Behov for vand – kvalitet og mængde:	I anlægsfasen:						AS
	I driftsfasen:						
10. Forudsætter anlægget etablering af yderligere vandforsyningskapacitet:							AS
11. Affaldstype og mængder, som følge af anlægget:	Farligt affald:						BU
	Andet affald:						
	Spildevand:					Området spildevandskloakeres	
12. Kræver bortskaffelse af affald og spildevand ændringer af bestående ordninger:					X (V+L)	Ikke på virksomhedsområdet eller landbrug	VN

Væsentlig betydning (Sæt kryds)		Ikke relevant	JA	Bør undersøges	NEJ	Skriv bemærkninger	Ansvar (skriv initialer)
13. Overskrides de vejledende grænseværdier for støj:	Virksomheder. Landbrug, andet				X (V+L)	Er ikke et landbrug og påvirker ikke landbrugserhvervet. IP	VN
	Trafikanlæg						VEJ
14. Overskrides de vejledende grænseværdier for luftforurening:	Virksomheder. Landbrug, andet				X (V+L)	Er ikke et landbrug og påvirker ikke landbrugserhvervet. IP	VN
	Trafikanlæg						VEJ
15. Vil anlægget give anledning til vibrationsgener:	Virksomheder. Landbrug, andet				X (V+L)	Er ikke et landbrug og påvirker ikke landbrugserhvervet. IP	VN
	Trafikanlæg, Jernbane						VEJ
16. Vil anlægget give anledning til støvgener:					X (V)		BLM
17. Vil anlægget give anledning til lugtgener:					X (V)		BLM
18. Vil anlægget give anledning til lysgener:	Virksomheder. Landbrug, andet				X (V+L)	Er ikke et landbrug og påvirker ikke landbrugserhvervet. IP	BLM
	Vejanlæg:				X	<p>Anlægsfasen: Belysning vil ikke kunne oplyse naboarealer.</p> <p>Driftsfasen: Teknikbanen skal ikke oplyses.</p> <p>13.09.2022: Belysning af adgangsvejen udføres med pullertbelysning med en maksimal en lyspunkthøjde på 1,2 meter.</p> <p>Der vil være udendørsbelysning ved adgangsdørene til trailcenteret på niveau med belysningen ved et almindeligt parcelhus. Det er ikke en belysning, der vurderes at kunne være til gene for naboejendomme.</p>	VEJ
19. Må anlægget forventes at udgøre en særlig risiko for uheld:					X (V)		BLM
B: Anlæggets placering							
20. Forudsætter anlægget ændring af den eksisterende arealanvendelse:							BLM
21. Forudsætter anlægget udarbejdelse eller	Udarbejdelse:				x	Arealet er omfattet af lokalplan 1068,	PLAN IJ 29/9

Væsentlig betydning (Sæt kryds)		Ikke relevant	JA	Bør undersøges	NEJ	Skriv bemærkninger	Ansvar (skriv initialer)
ændring af en eksisterende lokalplan for området:						Administrationscenter og idrætsfaciliteter på Skanderborg Fælled, Anebjerg og Tillæg nr. 1 til lokalplan 1068, Trailcenter og vandværk ved Skanderborg Fælled, Anebjerg	
	Ændring:				X		PLAN IJ 29/9
22. Forudsætter anlægget ændring af kommuneplanen:	Ændringer:				X	Arealet er omfattet af kommuneplanramme 12.O.07 – Skanderborg Fælled – Område til offentlige formål	PLAN IJ 29/9
	Tillæg:				X		PLAN IJ29/9
23. Indebærer anlægget behov for at begrænse anvendelsen af naboarealer ud over hvad der fremgår af gældende kommune- og lokalplaner:					X		KAa 04-10-2022
24. Vil anlægget udgøre en hindring for fremtidig anvendelse af områdets råstoffer og grundvand:					X	Se pkt. 29 i forhold til grundvand.	VN RVS 14.06.22
25. Indebærer anlægget en mulig påvirkning af sårbare vådområder:					X		VN CSL, 10.06.22
26. Forudsætter anlægget	Rydning af fredskov						BLM
	Dispensation fra Bygge- og beskyttelseslinjer				X	Byggeriet er omfattet af 300 m skovbyggelinje efter NBL par. 17. Der kan normalt dispenseres fra skovbyggelinje i zonen fra 300 m indtil 30 m fra skovbrynet. Praksis er, at der normalt <i>ikke</i> kan dispensere i de sidste 30 m hen til skovbrynet. Ifølge lokalplanen for området skal det kommende byggeri holde en afstand på mindst 30 m til skovbrynet af den nærmest skov. Af det fremsendte materiale i VVM-anmeldelsen fremgår det at Trailcenteret holder en afstand til skoven på 30 meter. Hensynet til skoven er dermed varetaget.	BLM CK 05.10.22
27. Vil anlægget være i strid med eller til hinder for etableringen af reservater eller naturparker:		X					VN KAa 05-10-2022
28. Kan anlægget påvirke registrerede, beskyttede	Nationalt				X	I lokalplanområdet ligger et beskyttet vandhul, og	VN

Væsentlig betydning (Sæt kryds)		Ikke relevant	JA	Bør undersøges	NEJ	Skriv bemærkninger	Ansvar (skriv initialer)
eller fredede områder og arter						inden for ca. 500 m ligger der 5 mere. Tilstanden i områderne må ikke ændres uden dispensation, og dispensationspraksis er restriktiv. Der må f.eks. ikke etableres skyggende beplantning omkring vandhullet, da dette vil forringe forholdene for vandhullets varmekrævende dyreliv, som f.eks. stor vandsalamander. Dele af lokalplanområdet er desuden i KP21 udpeget som potentielt naturbeskyttelsesområde. Anlæggelsen af det skitserede trailcenter er dog ikke en væsentlig konflikt med denne udpegning, da hele Anebjerg Skov er under udvikling til et større sammenhængende naturområde.	KAa 21-09-2022
	Internationalt (Natura 2000)				X	Der er ikke Natura 2000-områder inden for området. Nærmeste område (N52 ved Mossø) ligger ca. 7 km mod vest. Projektet er ikke af en karakter, der kan påvirke et Natura 2000-område på så stor afstand.	
	Beskyttede arter efter bilag IV					X	

Væsentlig betydning (Sæt kryds)		Ikke relevant	JA	Bør undersøges	NEJ	Skriv bemærkninger	Ansvar (skriv initialer)
						vandsalamander. Endelig er der fundet grøn mosaikgoldsmed i et beskyttet vandhul umiddelbart øst for lokalplanområdet. Vandhullerne må ikke påvirkes af projektet. F.eks. kan der ikke tilledes regnvand fra tagflader, p-arealer m.v. Det skal desuden sikres, at der ikke etableres skyggende bygninger, anlæg, beplantning eller lignende. Stor vandsalamander er desuden afhængig af gode overvintringsmuligheder på land. Dette kan være kvasdynger, skov/krat, stendynger og lignende. Det er derfor vigtigt, at man ikke påvirker disse strukturer i nærheden af vandhullerne. Grøn mosaikgoldsmed vurderes ikke at blive påvirket af lokalplanen under forudsætning af, at vandkvaliteten i ynglevandhullet ikke påvirkes og at byggeriet ikke kommer til at skygge for vandhullet. Projektet vurderes samlet set ikke at ødelægge yngle- eller rasteområder for strengt beskyttede arter.	
	Danske rødliste arter				X	I ovenfor nævnte vandhuller er der fundet butsnudet frø, som er omfattet af gældende rødliste som næsten truet (NT). Arten stiller ca. samme vilkår til ynglevandhullerne som stor vandsalamander og vurderes ikke at blive påvirket af projektet.	
29. Kan anlægget påvirke områder, hvor fastsatte miljøkvalitetsnormer allerede er overskredet:	Naturområder:				X	Se ovenfor.	VN KAa 21-09-2022
	Overfladevand:				X	Der skal gives tilladelse til nedsivning af tag- og overfladevand	BU CSL, 10.06.22
	Grundvand:				X	Området har særlig drikkevandsinteresse, og ligger desuden inden for	VN RVS 14.06.22

Væsentlig betydning (Sæt kryds)		Ikke relevant	JA	Bør undersøges	NEJ	Skriv bemærkninger	Ansvar (skriv initialer)
						<p>indvindingsoplandet til Fredensborgværket.</p> <p>Kommunen skal jf. bekendtgørelse om indsatsprogrammer for vandområdedistrikter vurdere, om projektet indebærer en direkte eller indirekte påvirkning af en grundvandsforekomst.</p> <p>I området findes den regionale grundvandsforekomst DK_1_456_192. Projektet vurderes ikke at medføre en forringelse af grundvandsforekomstens tilstand, og hindrer ikke opfyldelse af de fastsatte miljømål.</p>	
	Jord:				x	Der er ingen viden om foreninger i projektområdet.	VN YH
	Boligområder (støj/lys og luft) – andet					Ingen boligområder i nærheden /IP	VN
	Boligområder (støj/lys og luft) – veje						VEJ
30. Tænkes anlægget etableret i et tæt befolket område:							AS
31. Kan anlægget påvirke: (med LP = BLM) (uden LP = PLAN)	Kulturelle landskabstræk?				X	Der er ikke udpeget bevaringsværdige kulturmiljøer inden for Arealerne, hvor det er ønsket at placere vandværket og trailcenteret, og der vurderes ikke at være kulturmiljøer, der endnu ikke er kortlagte.	BLM CK 05.10.22
	Særlige landskabsværdier?				X	<p>Trailcenteret opføres i et område af generel landskabelig interesse med landskabskarakteren småbakked landbrugslandskab.</p> <p>Inden for landskaber af generel interesse skal landskabets karakter vedligeholdes/opretholdes ved at indpasse nyt byggeri under hensyn til landskabskarakteren – her det småbakkede landskab.</p> <p>I de småbakkede landbrugslandskaber er det særligt det varierede terræn med spredte søer og vandhuller, de dyrkede markflader afbrudt af strukturer af læhegn samt</p>	BLM CK 05.10.22

Væsentlig betydning (Sæt kryds)		Ikke relevant	JA	Bør undersøges	NEJ	Skriv bemærkninger	Ansvar (skriv initialer)
						<p>mindre skove, der skal bevares og styrkes.</p> <p>I området mellem Stilling og Skanderborg, hvor Trailcenteret opføres, er det det store skovområde, der præger landskabet. Skoven er indrettet, så den med lysninger og vandhuller underbygger oplevelsen af det småbakkede terræn.</p> <p>Nyt byggeri og anlæg i området skal indpasses i det eksisterende terræn, så oplevelsen af det småbakkede terræn bevares og styrkes.</p> <p>Ifg anmeldelsen indpasses Trailcenterets bygning i det eksisterende terræn med mindst mulig terrænregulering så oplevelsen af det småbakkede terræn bibeholdes.</p> <p>Anlægget af MBT teknikbanen sker ved udnyttelse af det naturlige terræn og med terrænreguleringer på op til 1 meter ved banens tekniske elementer. Det forudsættes at banen etableres i overensstemmelse med bestemmelserne i Tillæg til lokalplan 1068.</p> <p>Bepantningen i området bibeholdes og suppleres med skovbrynsbepantning og krat, så det skærmer oplevelsen af bebyggelsen og teknikbanen samt sikrer en naturlig overgang til Anebjerg Skov mod øst</p>	
	Geologiske landskabstræk?				X	Arealerne, hvor det er ønsket at placere vandværket og trailcenteret, ligger ikke i område af geologisk interesse eller inden for det geologiske rammeområde	BLM CK 05.10.22
	Arkæologiske værdier/landskabs træk?				X	Ved opslag på fund og fortidsminder er der ikke fundet registrerede ikke fredede fortidsminder, fortidsmindearealer eller kulturarvsarealer inden for arealet, hvor trailcenteret og MBT teknikbanen etableres	BLM CK 05.10.22

Væsentlig betydning (Sæt kryds)	Ikke relevant	JA	Bør undersøges	NEJ	Skriv bemærkninger	Ansvar (skriv initialer)
C: Kendetegn ved den potentielle miljøpåvirkning (Besvarelse – AS, dog ALLE inden for eget fagområde, hvis relevant)						
32. Er området, hvor anlægget tænkes placeret, sårbar overfor den forventede miljøpåvirkning:				X		ALLE
33. Er der andre anlæg eller aktiviteter i område, der sammen med det ansøgte medfører en påvirkning af miljøet (Kumulative forhold):				X	<p>Projektet må forventes at bidrage til den samlede aktivitet i området ved Skanderborg Fælled, hvor der er rådhus samt indendørs og udendørs sportsfaciliteter.</p> <p>Projektet vurderes dog ikke at medføre et øget brugerpres, der vil kunne medføre væsentlige gener for det omgivende miljø.</p>	AS
34. Er der andre kumulative forhold?				X		AS
35. Den forventede miljøpåvirknings geografiske udstrækning i areal:						AS
36. Omfanget af personer der forventes berørt af miljøpåvirkningen:						AS
37. Vil den forventede miljøpåvirkning række ud over kommunens område:				X		AS
38. Vil den forventede miljøpåvirkning berøre nabolande:				X		AS
39. Forventes miljøpåvirkningerne at kunne være væsentlige	Enkeltvis:			X		AS
	Eller samlet:			X		
40. Må den samlede miljøpåvirkning betegnes som kompleks:				X		AS
41. Er der stor sandsynlighed for miljøpåvirkningen:				X		AS
42. Er påvirkningen af miljøet –	Varig?:			X		AS
	Hypig?:			X		
	Irreversibel?:			X		
D: Konklusion (Hvis der er svaret "JA" el. "BØR UNDERSØGES" => AS og sagsbehandler drøfter sagen)						
Giver resultatet af screeningen anledning til at antage, at det anmeldte projekt vil kunne påvirke miljøet væsentligt, således at der er VVM - pligt:				X	Vi vurderer samlet set at projektet ikke vil påvirke omgivelserne væsentligt.	AS

Væsentlig betydning (Sæt kryds)	Ikke relevant	JA	Bør under- søges	NEJ	Skriv bemærkninger	Ansvar (skriv initialer)

Dato: 6. oktober 2022Sagsbehandler: Kim Aaen